

# Foro de salud, equidad y justicia ambiental

21 de septiembre de 2021

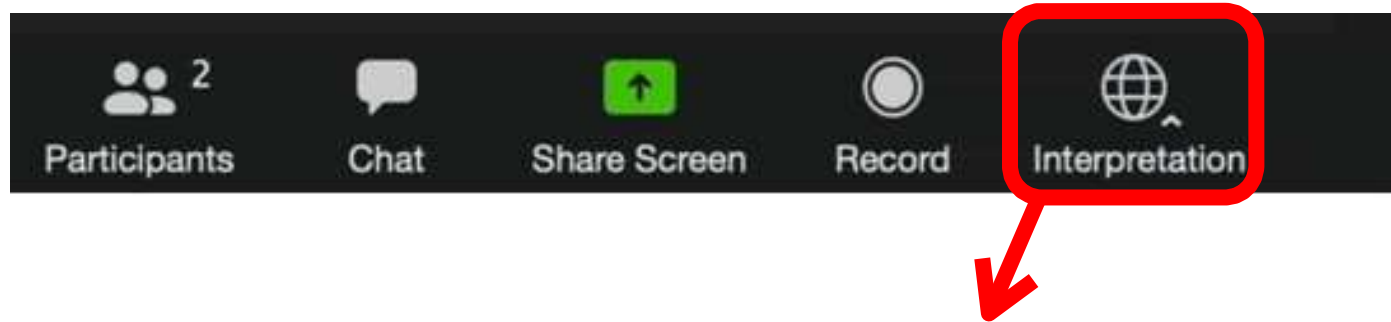

# Zoom – Lo que necesitas saber



**La interpretación en simultáneo para esta reunión se dará en los siguientes idiomas:**

Español – bajo la opción Español

Por favor, haz clic en el icono INTERPRETATION en tu barra de herramientas para acceder al idioma deseado

# Miembros del GPAC

- Lorrie Brown, presidenta
- Doug Halter, vicepresidente
- Philip Bohan
- Nicholas Bonge
- Stephanie Caldwell
- Kyler Carlson
- David Comden
- Joshua Damigo
- Nicholas Deitch
- Peter Freeman
- Kacie Goff
- Kelsey Jonker
- Stephanie Karba
- Erin Kraus
- Louise Lampara
- Scott McCarty
- Bill McReynolds
- Daniel Reardon
- Sabrena Rodriguez
- Alejandra Tellez
- Abagale Thomas
- Dana Worsnop

# Programa de la reunión

- Actualizaciones del proyecto
- Contexto y antecedentes de salud, equidad y justicia ambiental (EJ)
- Condiciones existentes en Ventura
- Buenas prácticas de otras ciudades
- Preguntas y respuestas/discusión



# Actualizaciones del proyecto

## Pregunta de encuesta

¿Cuáles son los problemas clave de salud, equidad y justicia ambiental en la ciudad?



[www.menti.com](http://www.menti.com)

Usa el código: 7594728

# ¿Qué es el Proyecto?

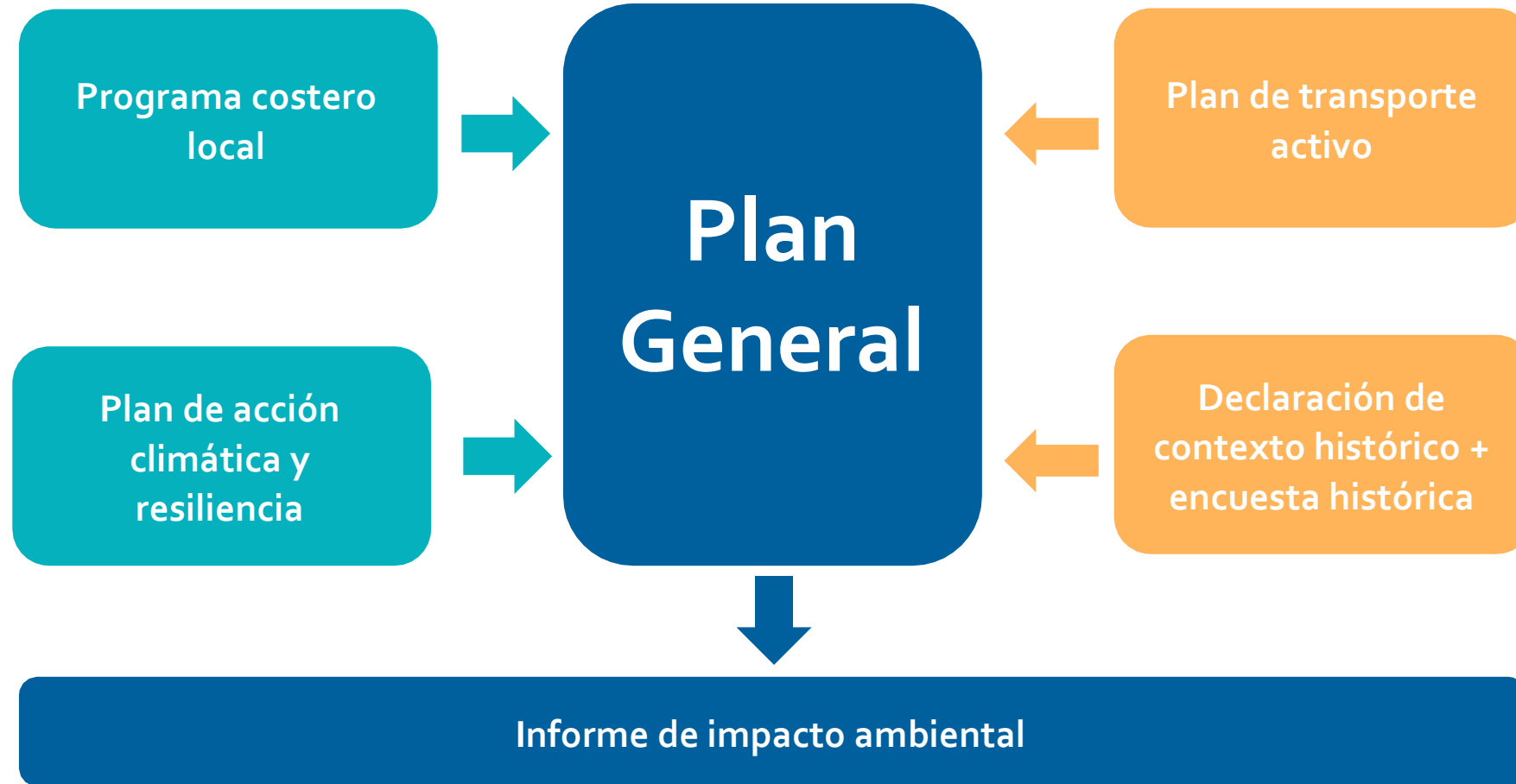

# Propósito de un Plan General

- Documentación de políticas a largo plazo para **guiar las acciones futuras**.
- Establece la **visión de la ciudad** para los próximos 25-30 años.
- Preserva y potencia las **fortalezas de la comunidad**.
- Atiende los **temas de interés**.
- Permite a la comunidad asociarse para desarrollar una **visión compartida para el futuro**.
- Se actualiza cada 10-15 años.
- La Oficina de Planificación e Investigación (OPR) de California establece los requisitos y las directrices.

***“Visión de cómo crecerá una comunidad, reflejando sus prioridades y valores, dando a la vez forma al futuro.”***

## ¿QUÉ ES UN PLAN GENERAL?

*Un Plan General es como un mapa de ruta para el futuro de Ventura*



1



Los Planes Generales describen la visión de la comunidad e identifican estrategias para gestionar la preservación y el cambio.



El Estado de California requiere que cada ciudad y condado tenga un Plan General para guiar su crecimiento.

2

3

Los Planes Generales suelen incluir metas, políticas, estrategias de aplicación y gráficos de apoyo.



Estos componentes trabajan juntos para mostrar una visión a largo plazo que guiará la toma de decisiones locales.



4

5

El Plan General también juega un papel importante en la regulación del uso de la tierra. Sus políticas y mapas forman las bases de las ordenanzas, directrices y planes.





# Proceso de actualización del Plan General

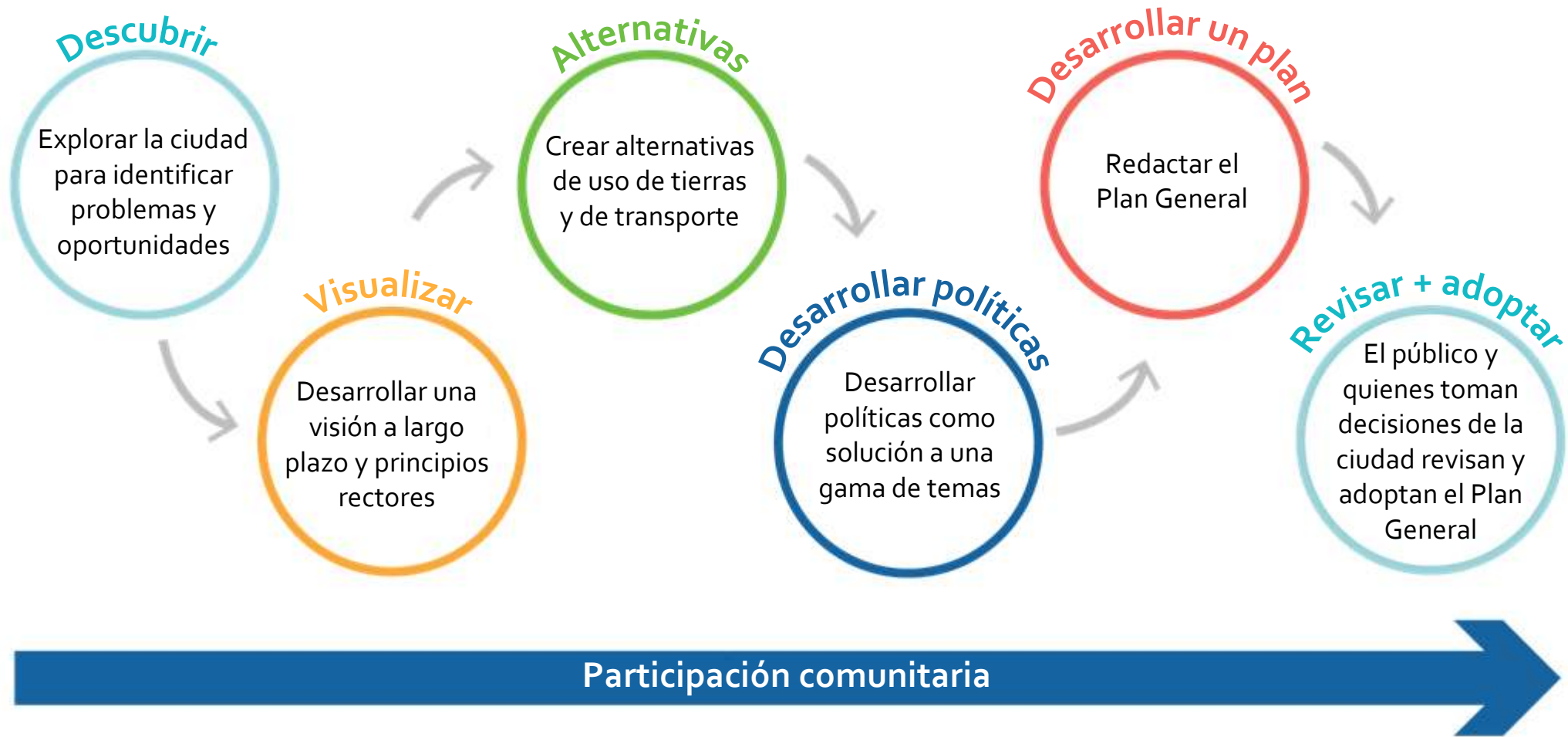

Visita [www.menti.com](https://www.menti.com) y usa el código 75 94 72 8

**¿Cuáles son los problemas clave de salud, equidad y justicia ambiental en la ciudad?**



**Contexto, antecedentes, términos clave**

# Concepto clave: Equidad

- La equidad consiste en garantizar que las personas tengan acceso a **las mismas oportunidades** y que tengan lo que necesitan para prosperar y tener éxito.
- Equidad  $\neq$  Igualdad
- La equidad tiene dos elementos, **nuestro proceso y el resultado que buscamos alcanzar.**

# Tipos de racismo

## Racismo interpersonal

Prejuicio, predisposición o discriminación basada en la raza de una persona.

## Racismo institucional

Políticas, prácticas y procedimientos que funcionan mejor para las personas blancas que para las de color (sea intencional o no).

## Racismo estructural

Sistemas de instituciones que interactúan una con otra para generar y reforzar las inequidades raciales.

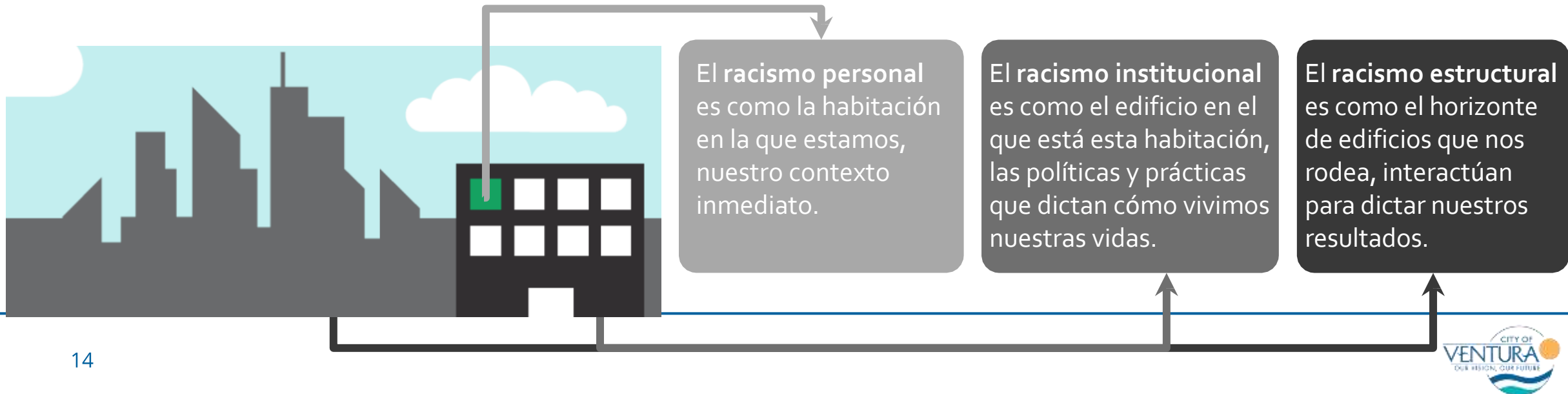

# Racismo en la planificación y el desarrollo

Las decisiones de planificación, en conjunto con el racismo institucional y estructural, han permitido que las ciudades y regiones se separen según raza e ingresos.

- “Redlining” – restricciones de préstamos dirigidas a las comunidades de color

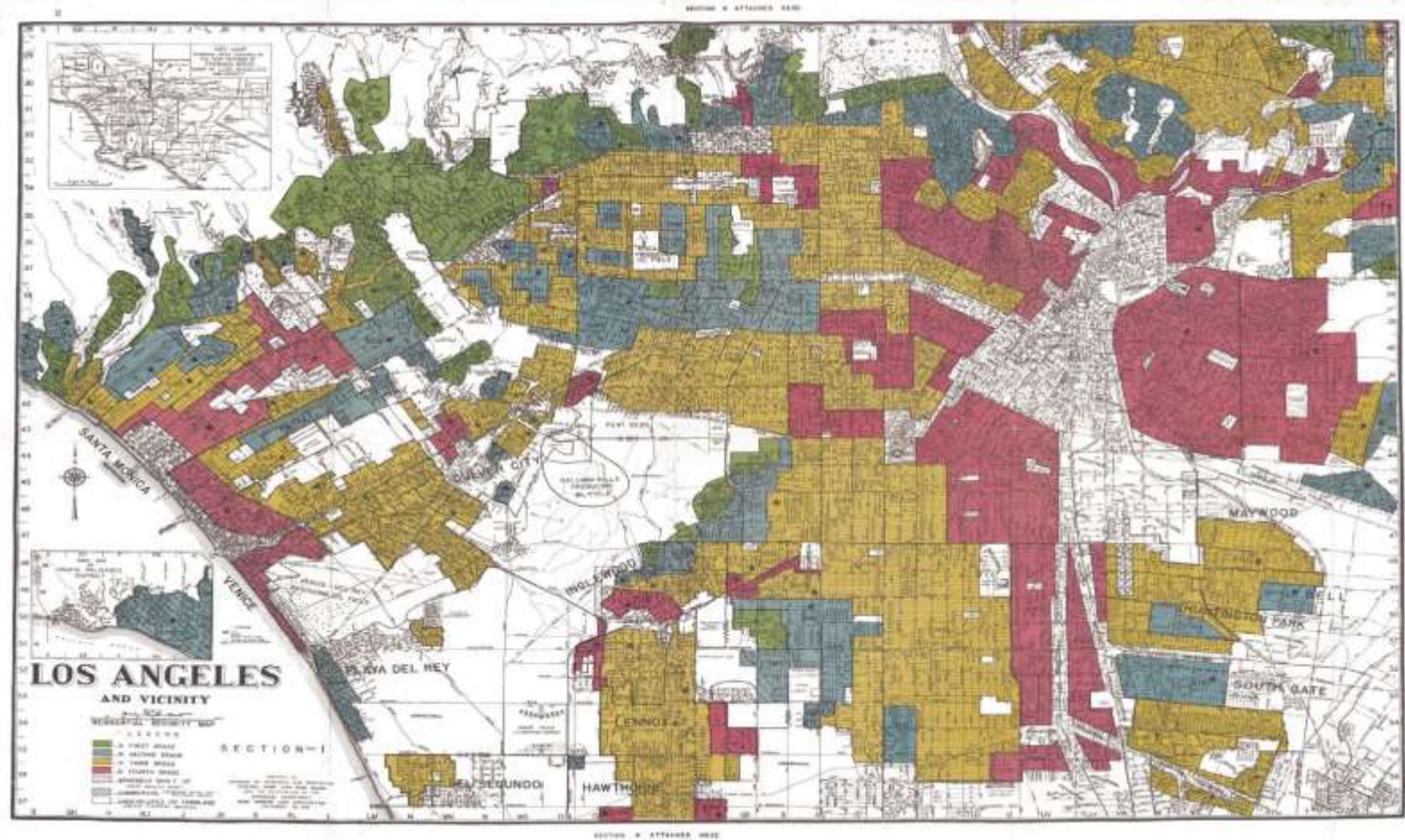

Fuente: University of Richmond, Digital Scholarship Lab



# Racismo en la planificación y el desarrollo

- **Emplazamiento de centros de desechos** y otras infraestructuras contaminantes en comunidades de escasos recursos y comunidades de color
  - **Colocación de viviendas y escuelas** cerca de infraestructura contaminante
- **Renovación urbana, redesarrollo y construcción de autopistas**
  - **Desplazamiento** de comunidades de escasos recursos y comunidades de color
- **Ciudades exclusivas y de baja densidad** y zonificación unifamiliar

*"La mayor separación de las **viviendas individuales unifamiliares** a través de requisitos de tamaño mínimo de lotes separa a los propietarios según su riqueza. En resumen, la zonificación de baja densidad excluye a los residentes de bajos recursos y a los pertenecientes a minorías" (Massey y Rothwell, 2009)*

# Brecha en la esperanza de vida: la ubicación importa

WASHINGTON, D.C.

Sigue la discusión

Distancias cortas entre grandes brechas de salud

#CloseHealthGaps

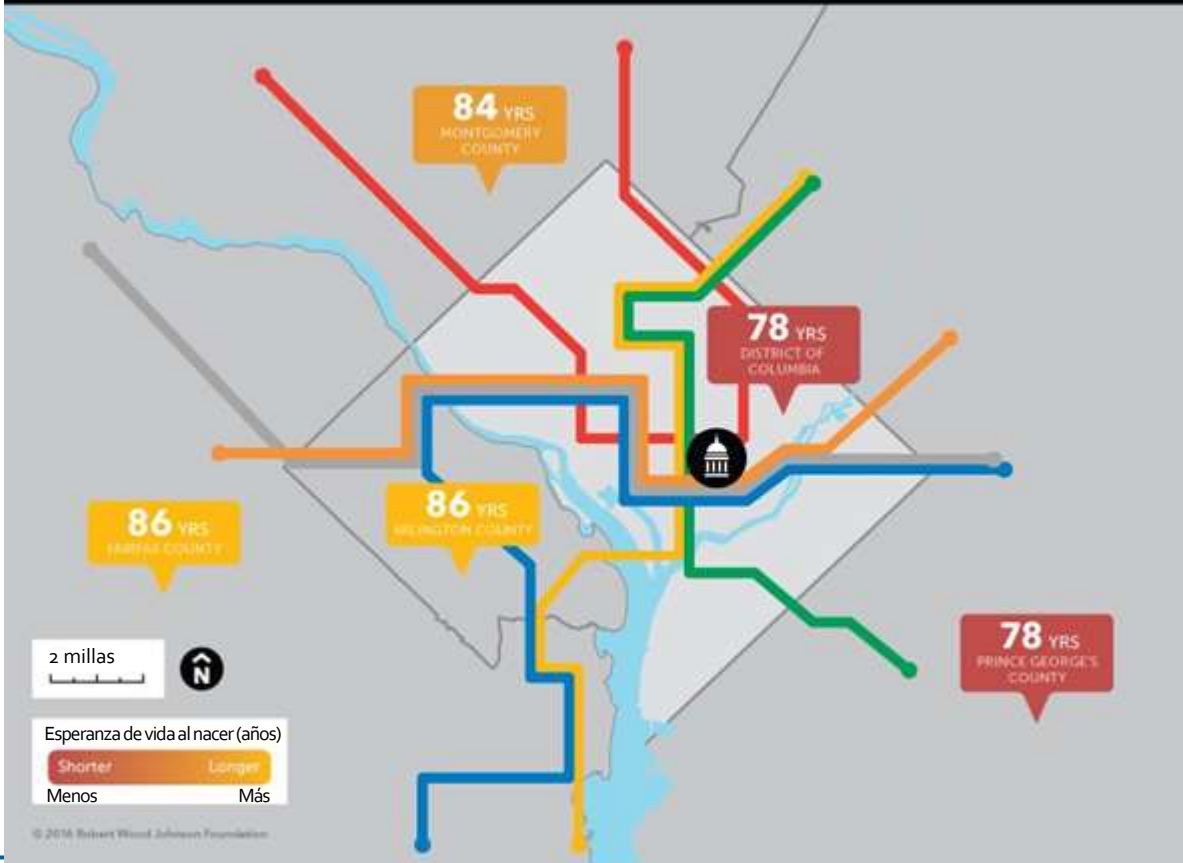

CIUDAD DE NUEVA YORK

Sigue la discusión

Distancias cortas entre grandes brechas de salud

#CloseHealthGaps





# Determinantes sociales de la salud

UN MARCO DE SALUD PÚBLICA PARA REDUCIR LAS INEQUIDADES SANITARIAS  
INICIATIVA REGIONAL DE INEQUIDADES DE SALUD DEL ÁREA DE LA BAHÍA



# Comunidades saludables y equitativas





# Protestas en contra de la injusticia ambiental



*Fotos de las protestas de Ventura*

Fuentes: VCStar

# Movimiento por la justicia ambiental



1850's a 1900's  
– Hacinamiento  
y enfermedades  
en los pueblos  
industriales de  
EE.UU.



1850's – Brote de  
cólera en Londres  
relacionado con  
una bomba de  
agua

1960's –  
Movimiento de  
trabajadores  
agrícolas de  
California, exposición  
a toxinas en el lugar  
de trabajo



1980's – Plantón  
de la comunidad  
negra rural de  
Afton, Carolina  
del Norte, contra  
el emplazamiento  
de un vertedero  
tóxico



1980's – protestas  
contra el  
incinerador  
LANCER en  
South Central LA

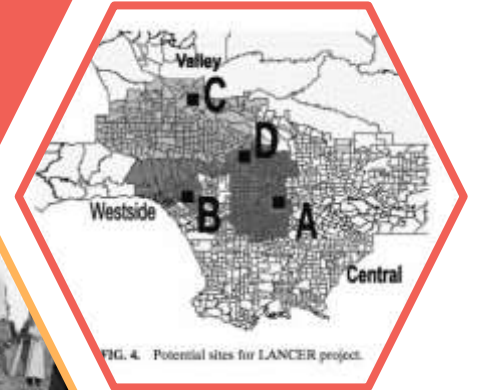

FIG. 4. Potential sites for LANCER project.

Fuente: Wikimedia Commons;  
History.com; NBC News; NRDC; Lejano



# Ley de justicia ambiental de California

- En 1999, **California codificó la EJ en sus estatutos:** “el trato justo de las personas de todas las razas, culturas e ingresos respecto al desarrollo, la adopción, la aplicación y el cumplimiento de leyes, regulaciones y políticas ambientales.”
- En 2008, el proyecto de ley SB 535 requería que CalEPA identificara a las comunidades desfavorecidas (DAC) y que **asignara 25% de los fondos de cap-and-trade a las DAC.**
- En 2016, **el proyecto de ley 1000 consagró la EJ en la planificación local.** Requiere que las jurisdicciones con DAC integren la EJ en el Plan General.

# ¿Qué es una “comunidad desfavorecida”?

Según la ley estatal, una “comunidad desfavorecida” (DAC) se define como: “...un área de bajos ingresos que se ve afectada desproporcionadamente por la contaminación ambiental y otros riesgos que pueden llevar a efectos negativos para la salud, exposición o degradación ambiental.”



Fuente: Los Angeles Times

**Bajos ingresos** + **Alta carga de contaminación y sanitaria** = **Comunidad desfavorecida**

# Proceso SB 1000

Hay tres pasos para desarrollar un Elemento de Justicia Ambiental (EJ).

## 1. Análisis

Identificar a las comunidades desfavorecidas (DAC), incluyendo riesgos únicos o compuestos



## 2. Compromiso

Compromiso con las comunidades, especialmente en las DAC, en un mínimo de cinco áreas temáticas relacionadas con la justicia ambiental



## 3. Desarrollo de políticas

Integración de metas, políticas y programas en el Plan General, para atender las prioridades de las DAC

# Elemento de justicia ambiental SB 1000

## Metas del SB 1000:

1. **Reducir los riesgos de salud únicos y compuestos** en las comunidades desfavorecidas
2. **Promover la participación cívica** en el proceso de toma de decisiones públicas
3. **Identificar objetivos** y políticas que prioricen mejoras **que atiendan las necesidades de las comunidades desfavorecidas.**

**Reducir la exposición a la contaminación:** calidad del aire, del agua, del suelo y compatibilidad con el uso de la tierra.

**Promover el acceso a los alimentos:** tiendas de abarrotes, mercados de agricultores, jardines comunitarios, etc.

**Promover la actividad física:** comunidades en las que se pueda caminar y transportar en bicicleta, acceso a tránsito, seguridad

**Promover instalaciones públicas:** parques, escuelas, centros de salud, etc.

**Promover viviendas seguras y sanitarias:** ubicación, calidad y asequibilidad de las viviendas



**Condiciones existentes: salud,  
equidad y justicia ambiental**

# Datos demográficos

# Raza / etnia

- No son determinantes por sí solos
- Fuertemente correlacionados con la mala salud

## Raza / etnia (2019)

Ciudad de Ventura

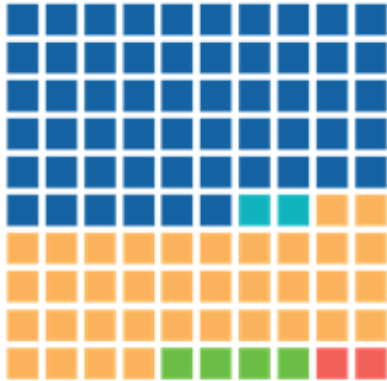

- Blanca (56%)
- Negra (2%)
- Hispana/latina (36%)
- Asiática (4%)
- Otra/2 o más razas (2%)

Condado de Ventura



- Blanca (45%)
- Negra (2%)
- Hispana/latina (43%)
- Asiática (7%)
- Otra/2 o más razas (3%)

Porcentaje de población hispana o latina

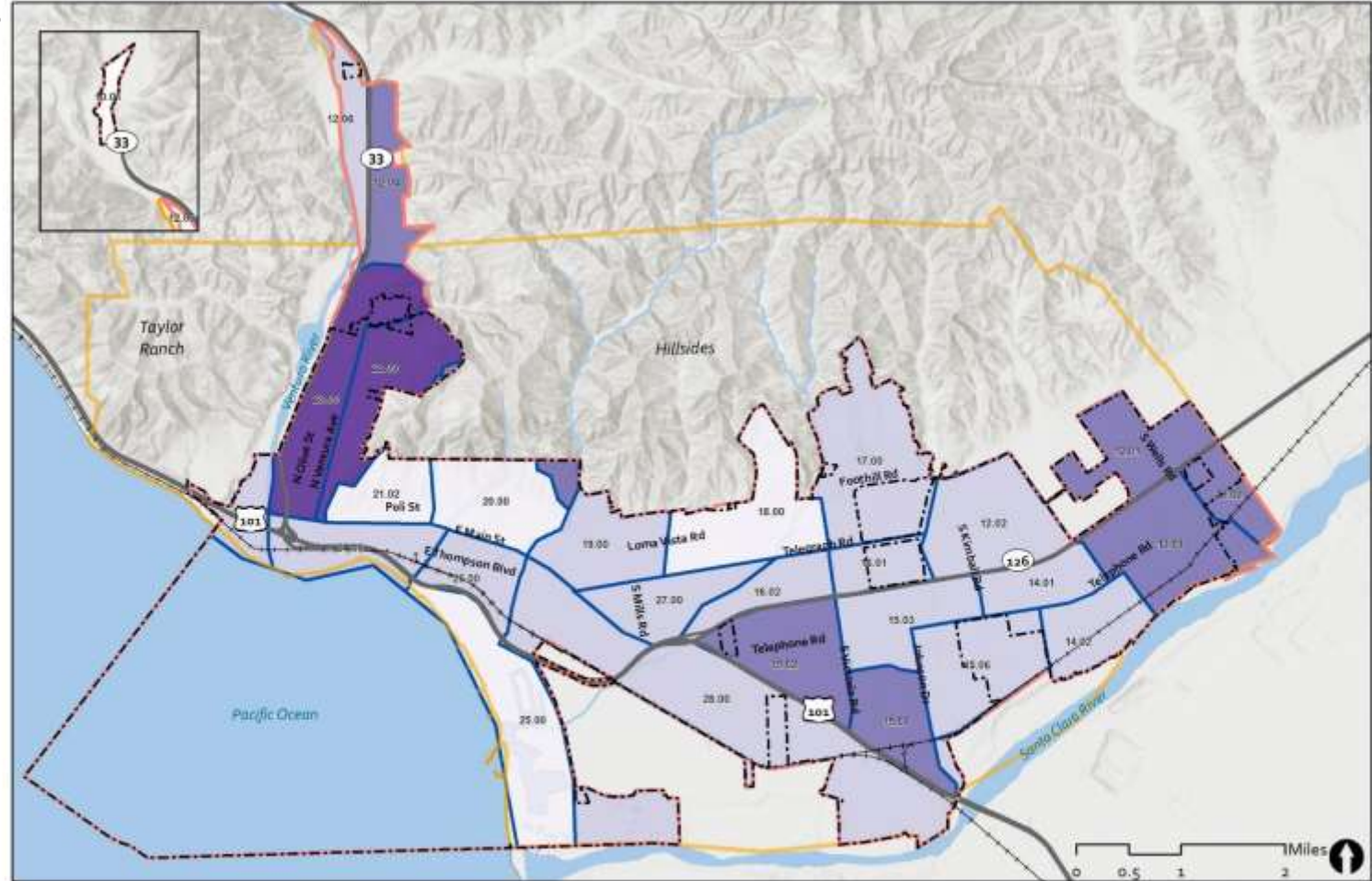

- Límite ciudad Ventura
- Ferrocarril
- Zonas censales
- Autopista
- Esfera de influencia
- Límite de planificación
- 10.9% - 20%
- 20% - 40%
- 40% - 60%
- 60% - 80%

Fuentes de datos: Ciudad de Ventura (2020); Condado de Ventura (2020); ACS15-19 (2019); ESRI (2020)

# Ingresos

- Los ingresos son un gran determinante social de la salud
- Se relacionan con la capacidad de:
  - Vivir en una zona con alta calidad educativa
  - Acceder a atención médica y otros servicios
  - Costear comida saludable
  - Pagar vivienda de calidad
- Tener menos ingresos te hace vulnerable a varias cargas de contaminación y salud

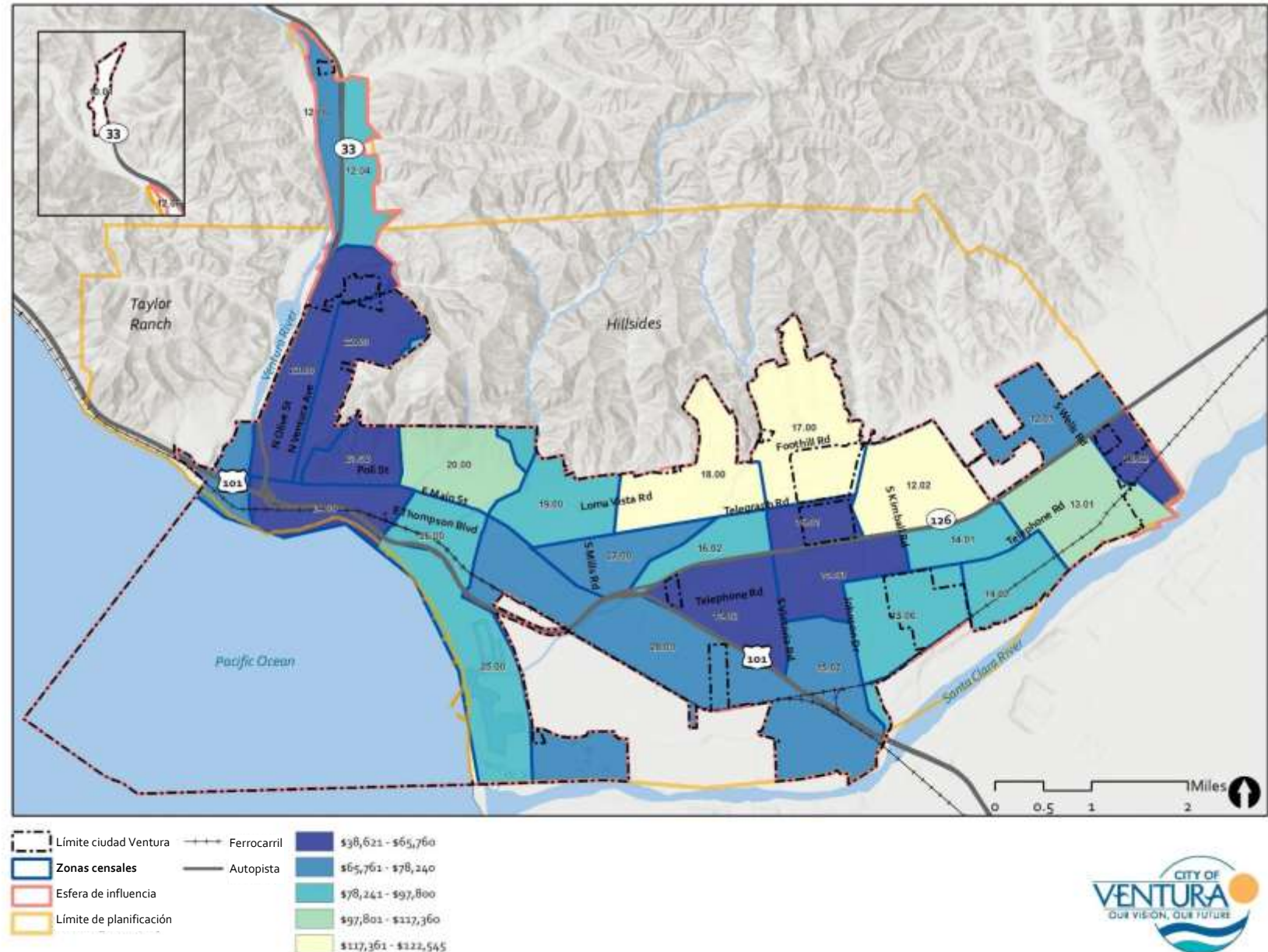

Fuentes de datos: Ciudad de Ventura (2020); Condado de Ventura (2020); ACS15-19 (2019); ESRI (2020)

# Exposición a la contaminación

# Carga de contaminación en toda la ciudad

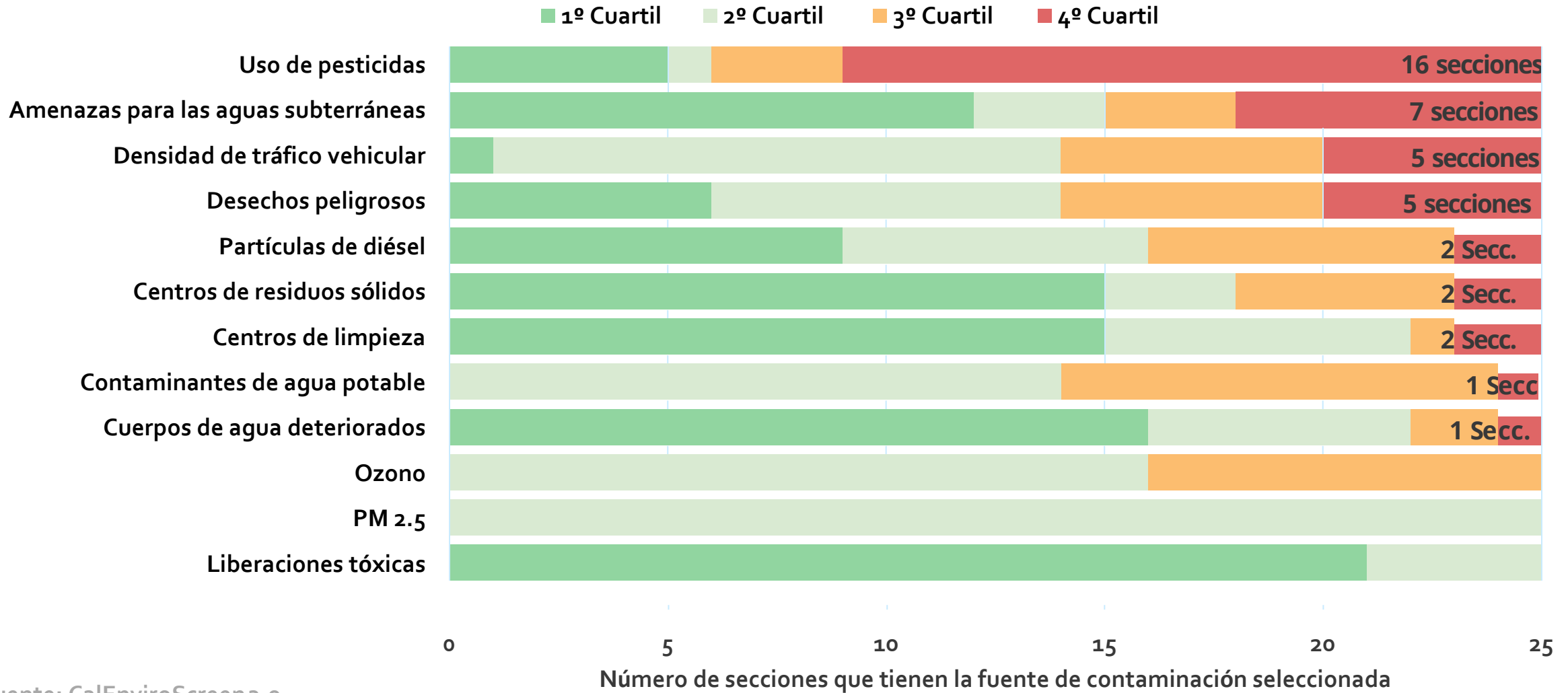

Fuente: CalEnviroScreen 3.0



# Uso de pesticidas

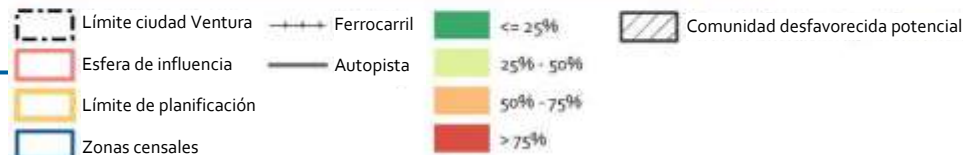
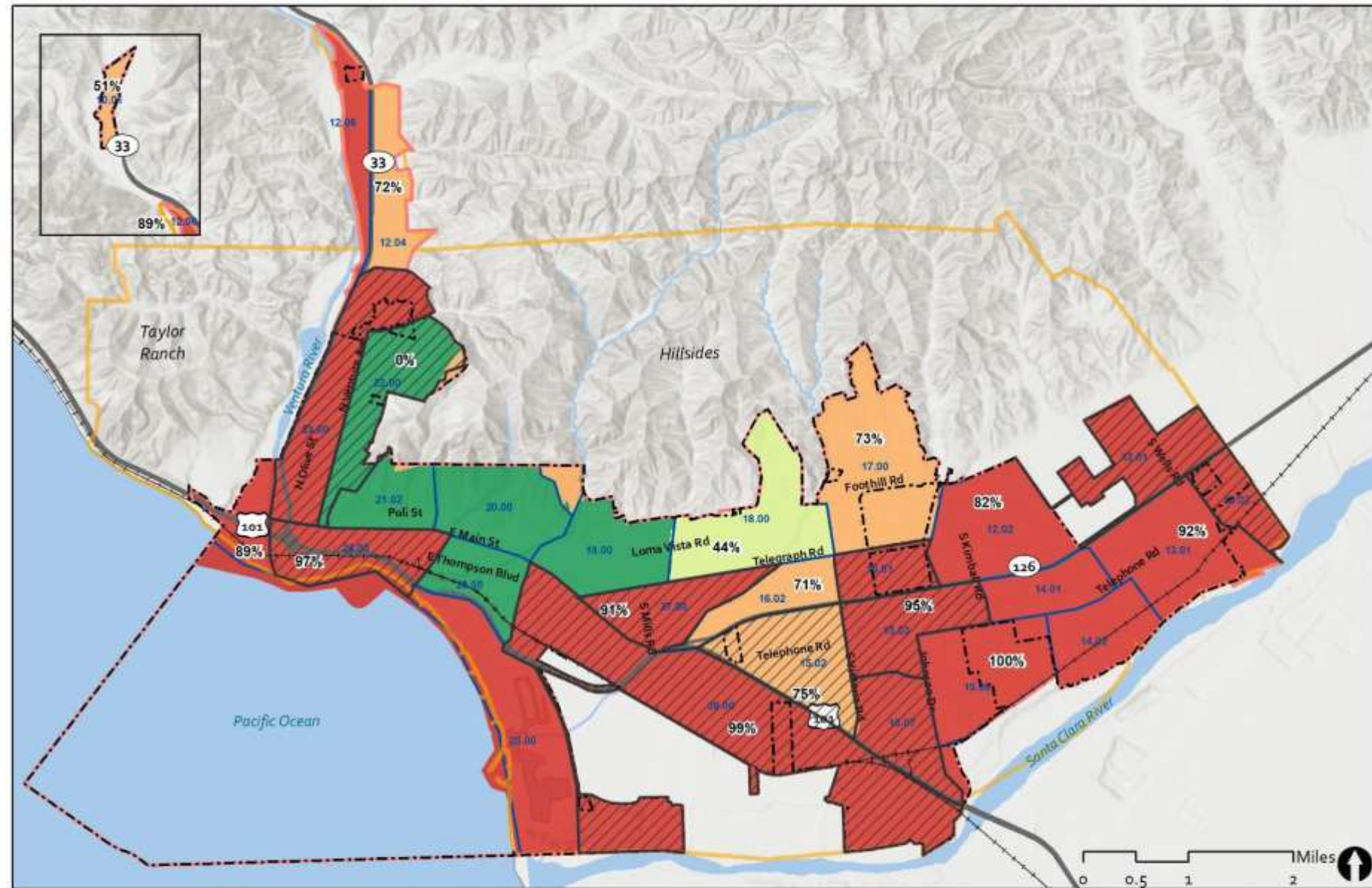

Nota: los números de dos dígitos en negro representan calificaciones de percentil de pesticidas CES. Los números de cuatro dígitos en azul representan números de áreas censales.  
 Fuentes de datos: Ciudad de Ventura (2020); Condado de Ventura (2020); CalEnviroScreen 3.0 (2018); ESRI (2020)



# Usos de la tierra para agricultura

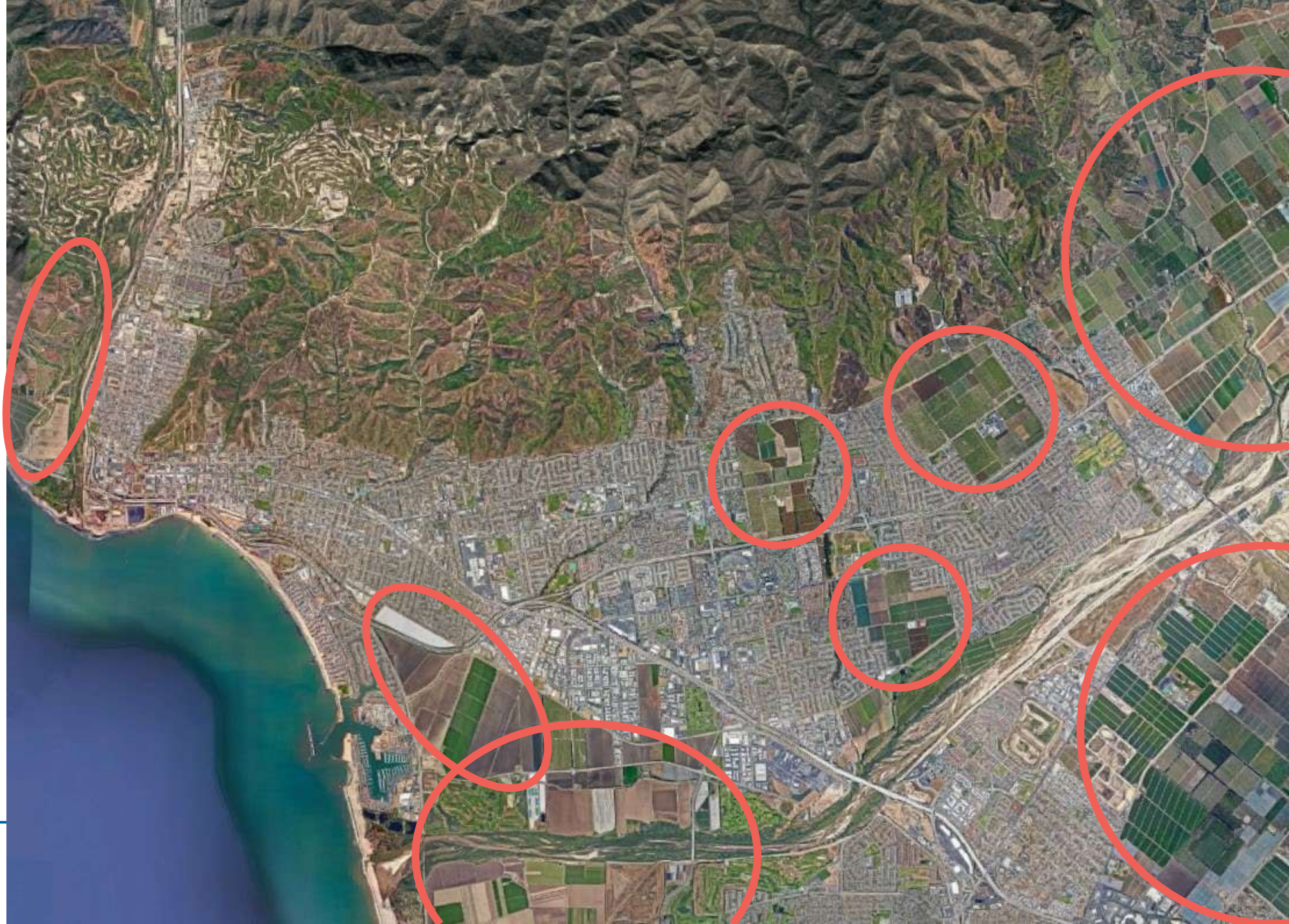



# Amenazas para las aguas subterráneas

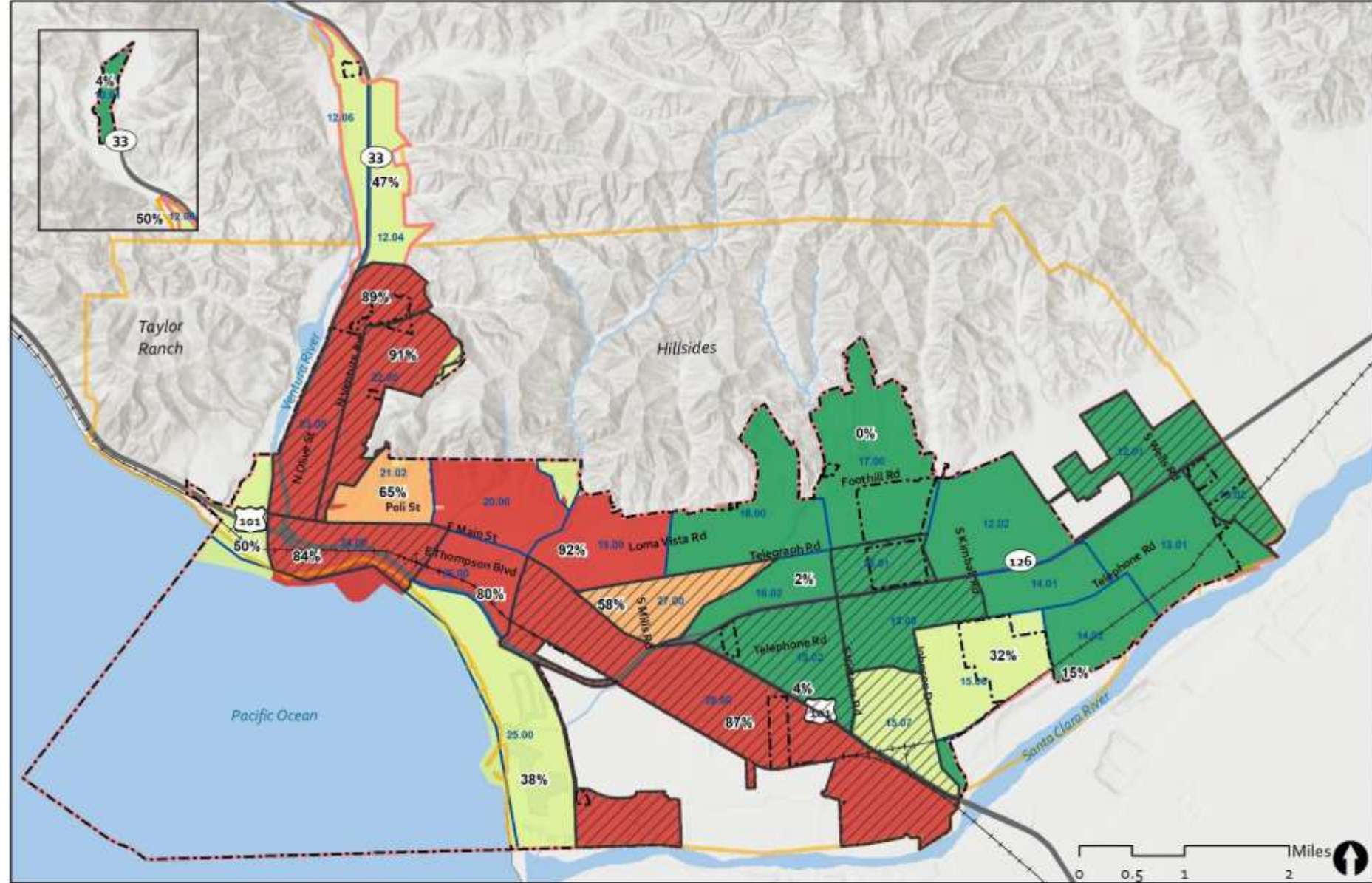

Nota: los números de dos dígitos en negro representan calificaciones de percentil de riesgos para aguas subterráneas CES. Los números de cuatro dígitos en azul representan números de áreas censales.  
 Fuentes de datos: Ciudad de Ventura (2020); Condado de Ventura (2020); CalEnviroScreen 3.0 (2018); ESRI (2020)





# Generadores y centros de desechos peligrosos

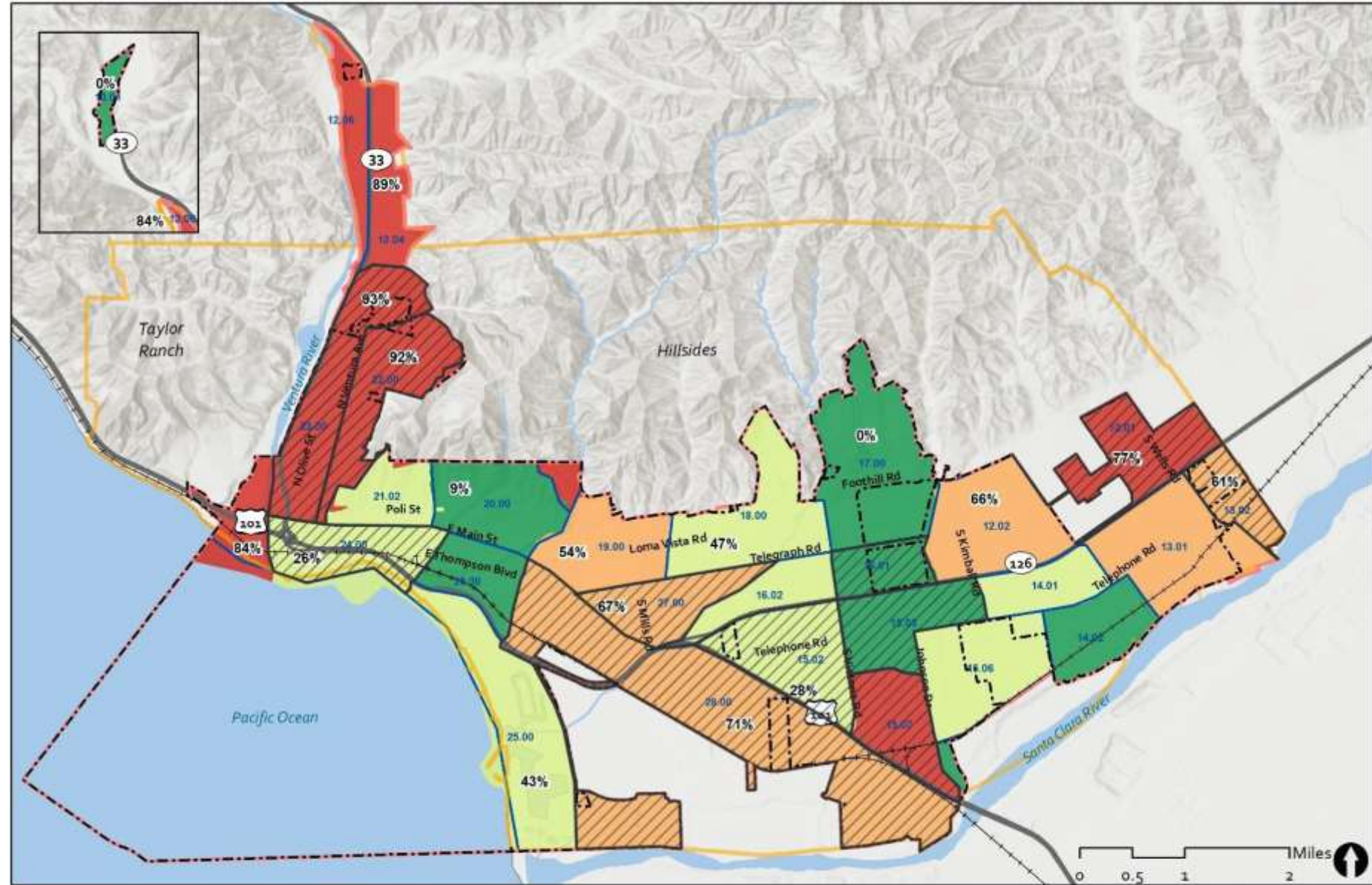

Nota: los números de dos dígitos en negro representan calificaciones de percentil de desechos peligrosos CES. Los números de cuatro dígitos en azul representan números de áreas censales.  
 Fuentes de datos: Ciudad de Ventura (2020); Condado de Ventura (2020); CalEnviroScreen 3.0 (2018); ESRI (2020)





# Usos de la tierra para fines industriales

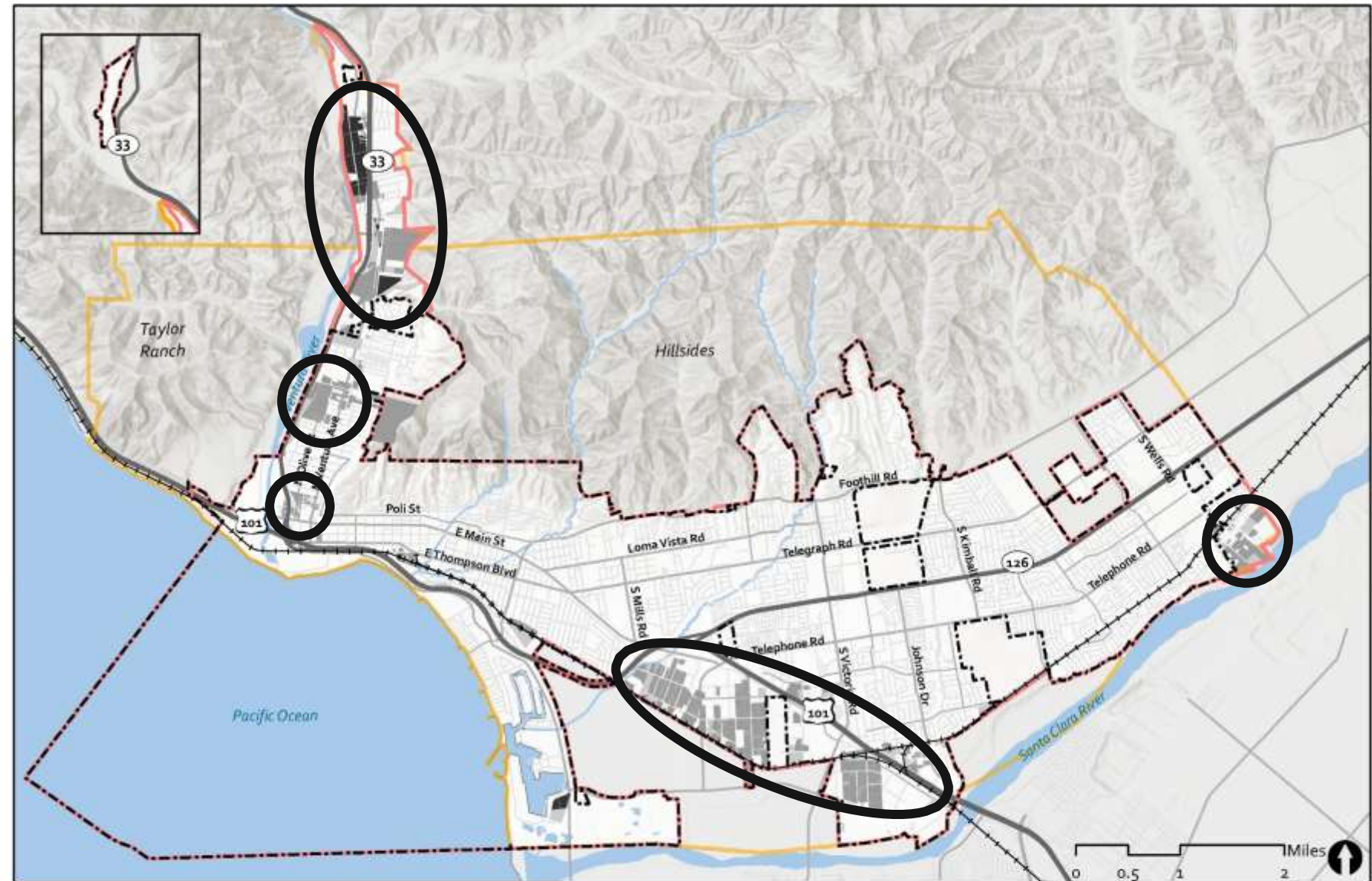

Fuentes de datos: Ciudad de Ventura (2020); Condado de Ventura (2020); ESRI (2020)





# Densidad de tráfico vehicular

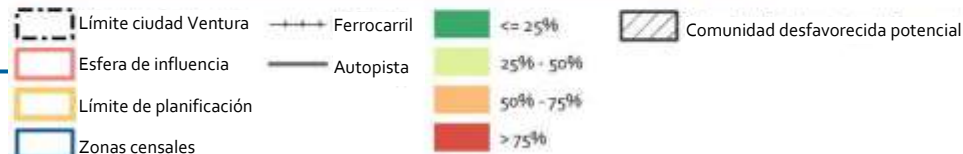
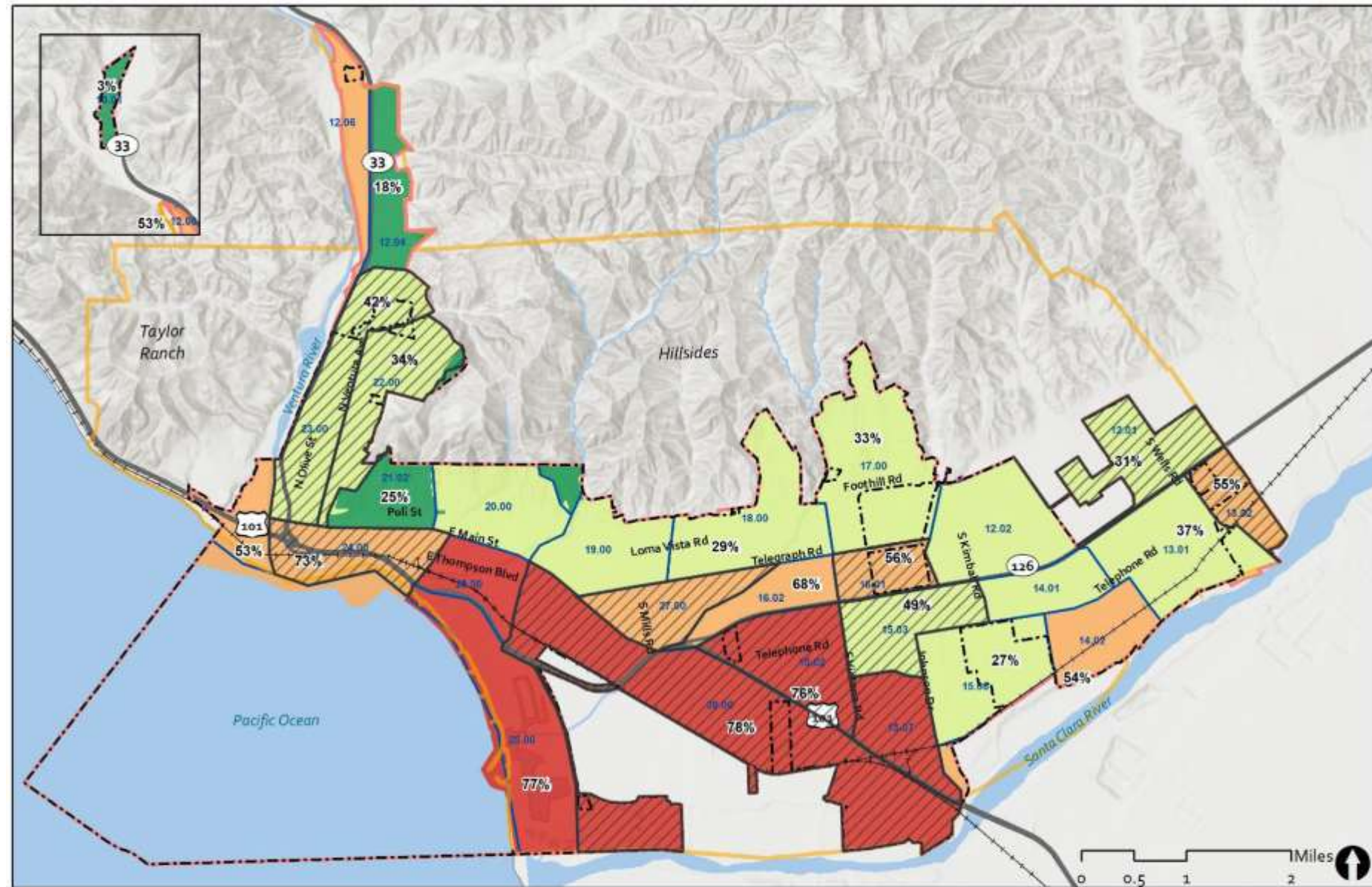

Nota: los números de dos dígitos en negro representan calificaciones de percentil de densidad de tráfico vehicular CES. Los números de cuatro dígitos en azul representan números de áreas censales.

Fuentes de datos: Ciudad de Ventura (2020); Condado de Ventura (2020); CalEnviroScreen 3.0 (2018); ESRI (2020)



# Autopistas e intercambios

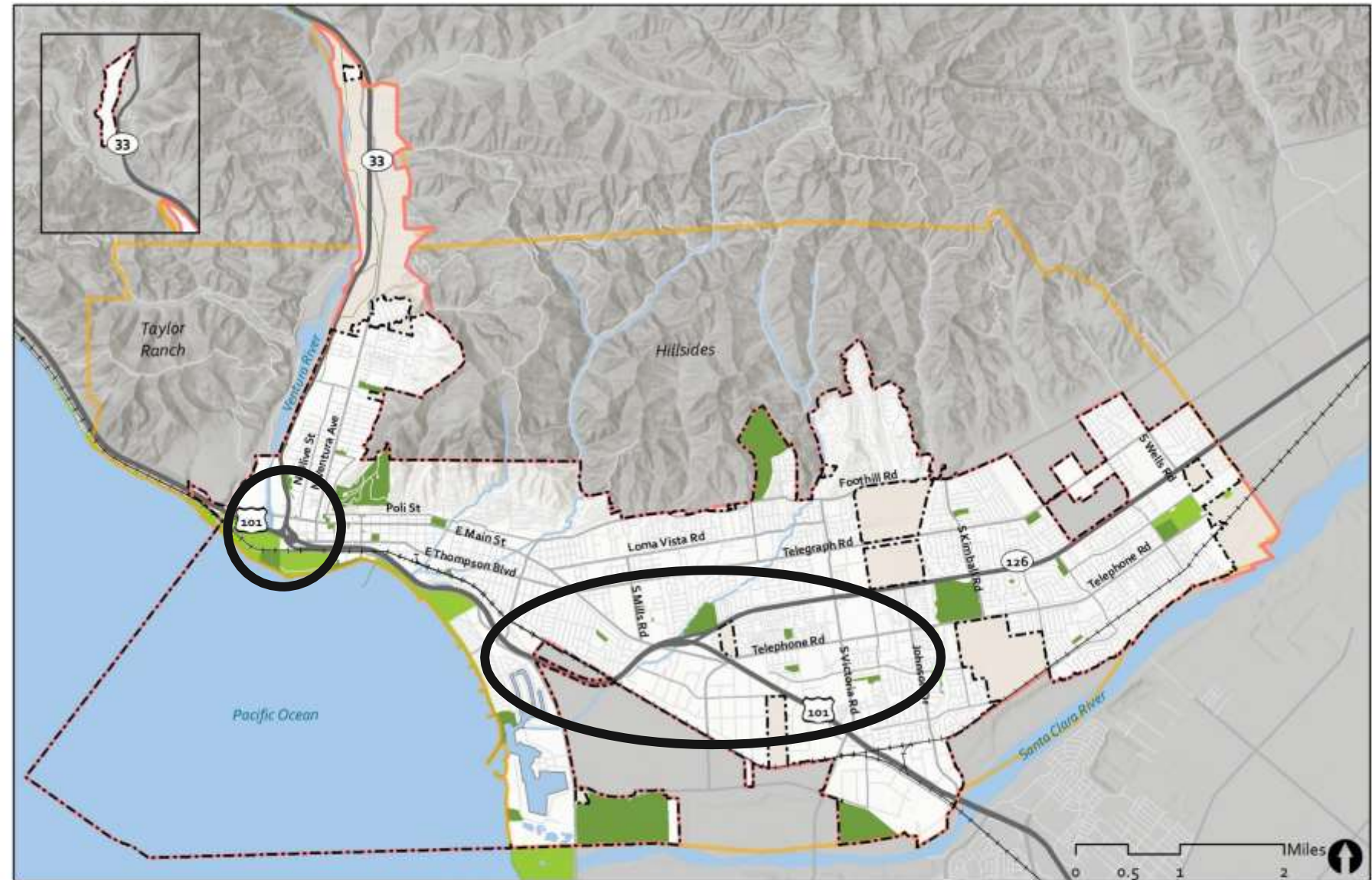

- Límite ciudad Ventura
- Esfera de influencia
- Límite de planificación
- Condado de Ventura
- Ferrocarril
- Autopista
- Parque de la ciudad/espacio abierto
- Parque regional/espacio abierto

Fuentes de datos: Ciudad de Ventura (2020); Condado de Ventura (2020); ESRI (2020)



# Centros petroleros y de gas



Figura 2. Campos petroleros de Ventura, cerca de 1930 (Fuente desconocida)





# Centros petroleros y de gas

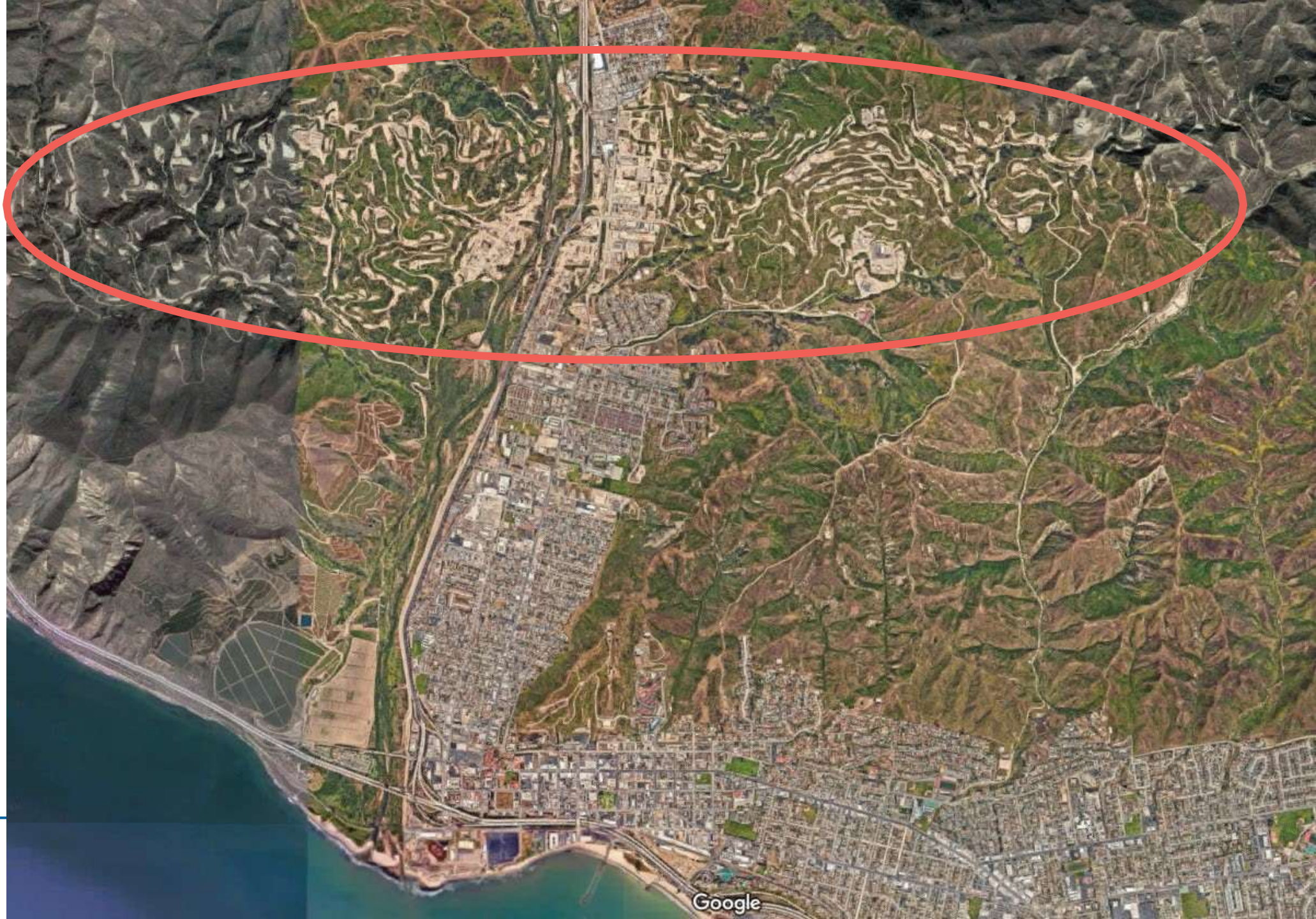



# Resultados de evaluación de comunidades desfavorecidas



- Límite ciudad Ventura
- Esfera de influencia
- Límite de planificación
- Zonas censales
- Ferrocarril
- Autopista
- Condado de Ventura
- Comunidad desfavorecida potencial

Nota: los números de dos dígitos en azul representan números de zonas censales.  
 Fuentes de datos: Ciudad de Ventura (2020); Condado de Ventura (2020); ESRI (2020)



# Pregunta de encuesta

# Salud y entorno construido

# Temas adicionales de las políticas

- Acceso a la alimentación
- Actividad física
- Instalaciones públicas
- Viviendas seguras y sanitarias
- Resultados de salud

# Disponibilidad de alimentos





# Acceso a parques

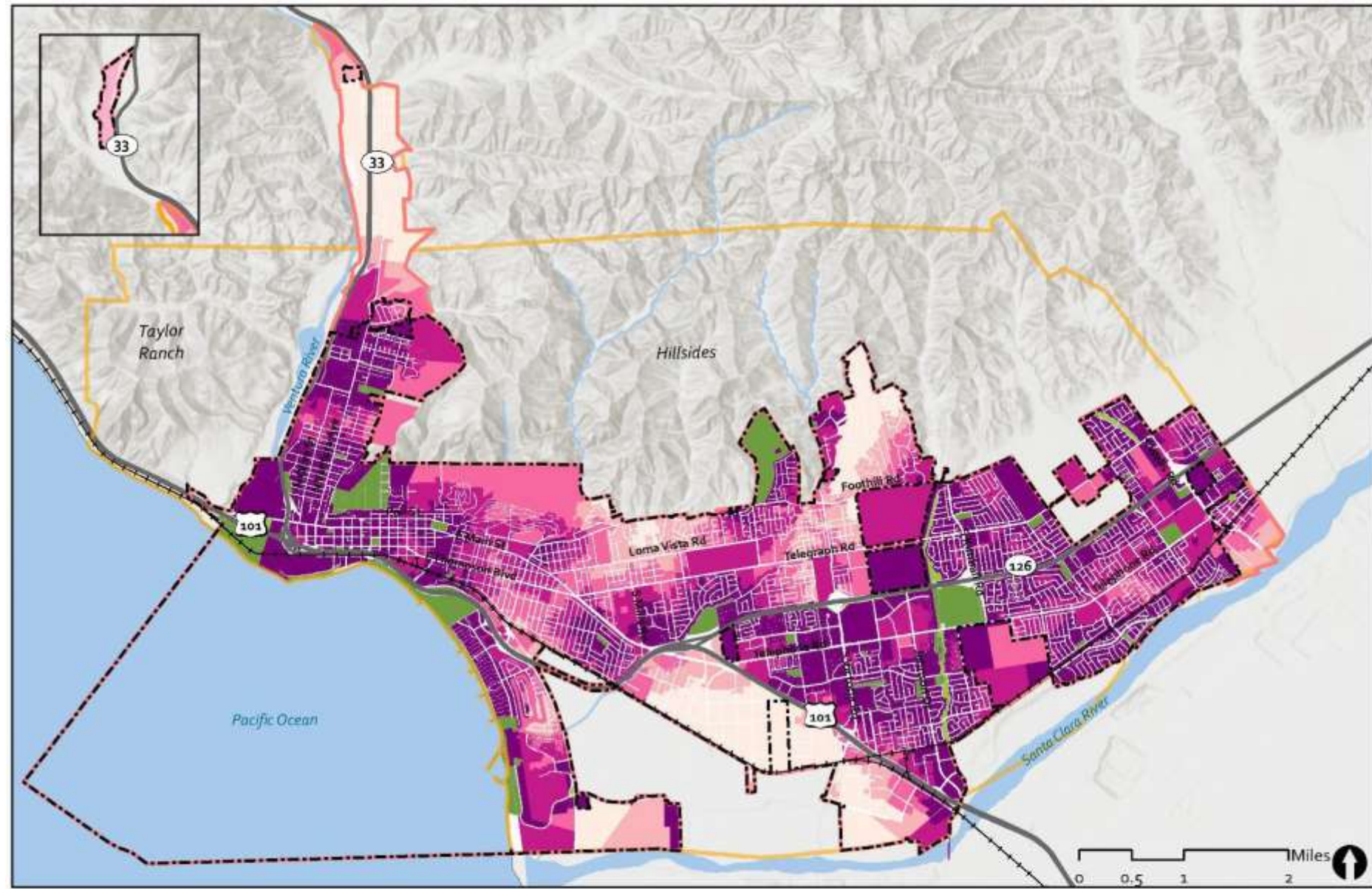

Fuentes de datos: Ciudad de Ventura (2020); Condado de Ventura (2020); ESRI (2020)



# Accesibilidad del tránsito a las instalaciones y los servicios públicos

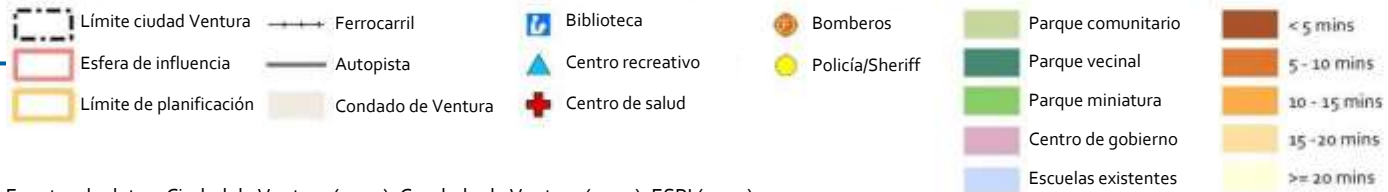
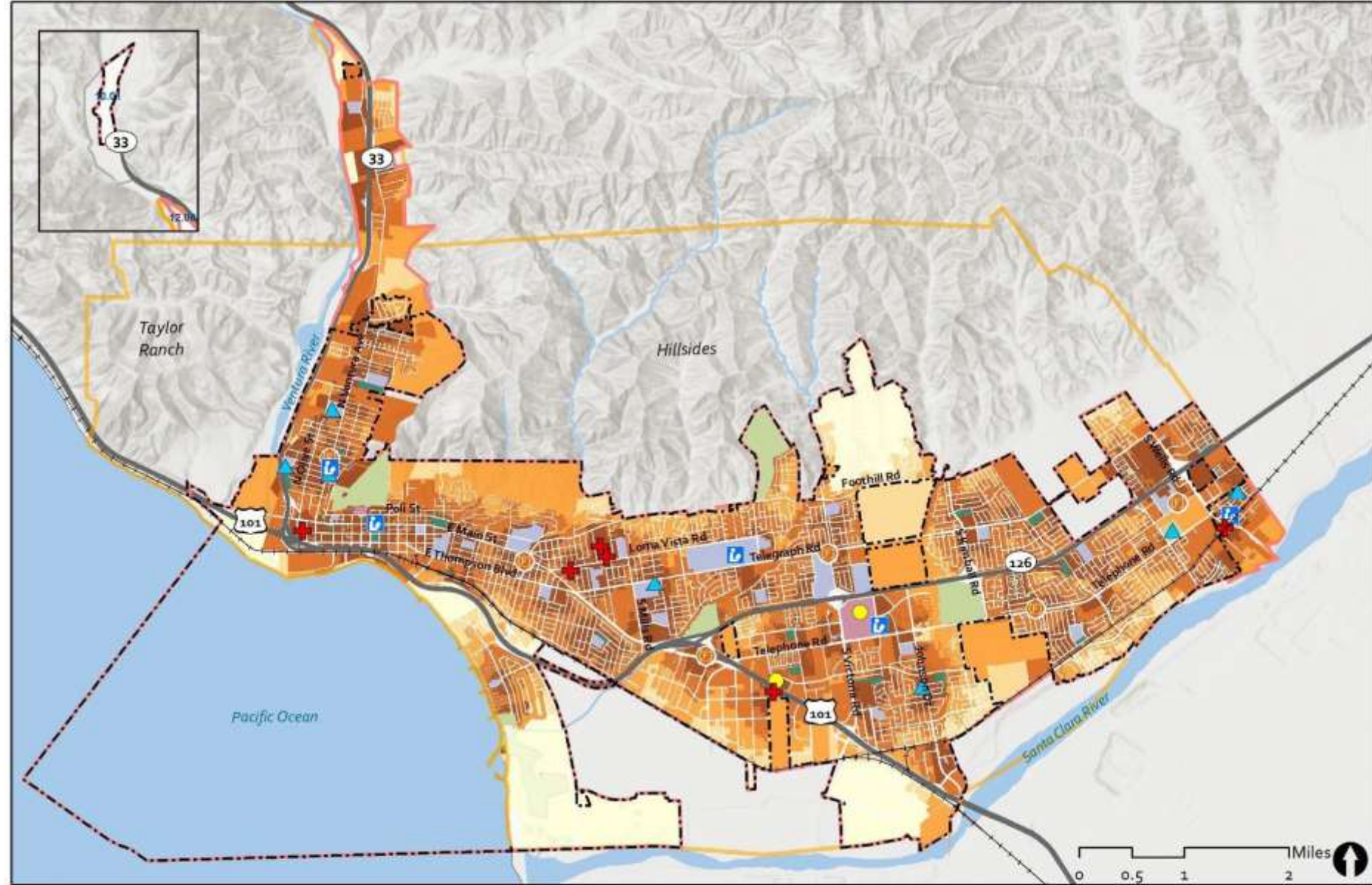

Fuentes de datos: Ciudad de Ventura (2020); Condado de Ventura (2020); ESRI (2020)



# Problemas con el costo de la vivienda

- Problemas con el costo = un núcleo familiar paga más del 30% de sus ingresos en vivienda
- 40% de los núcleos familiares tienen problemas con el costo

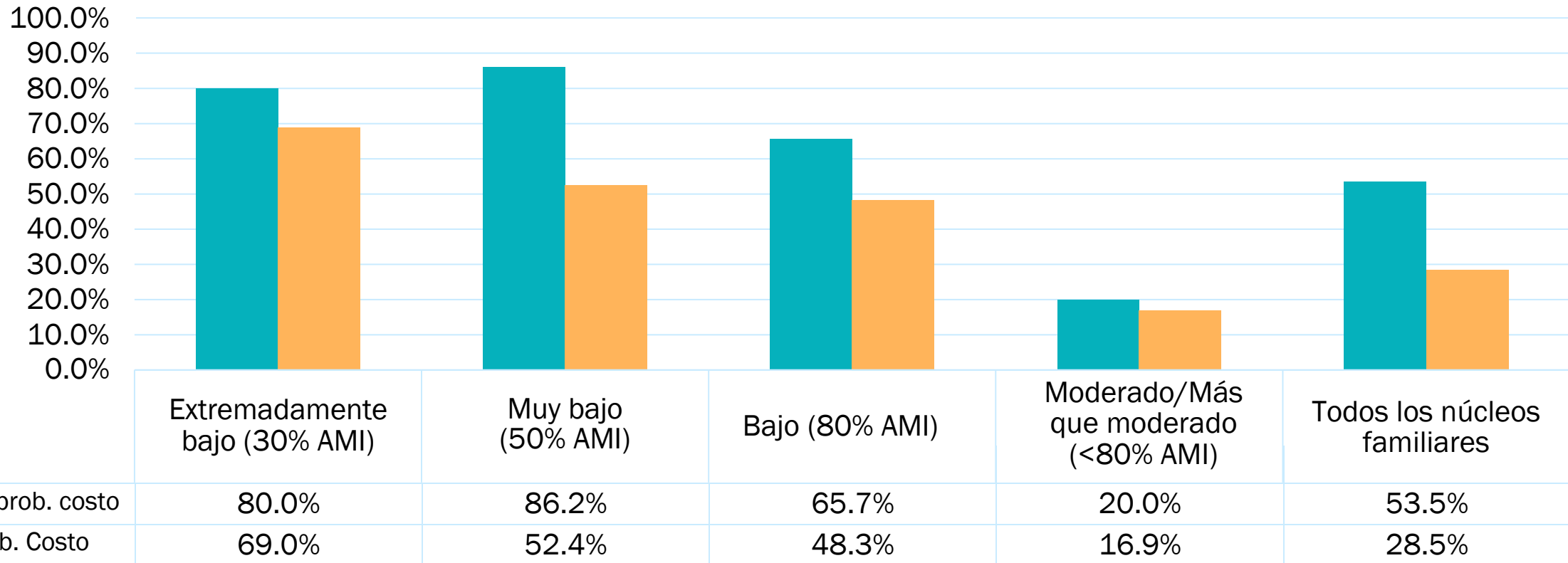

# Sobrepoblación

- Sobrepoblación = más de 1.0 ocupantes por habitación
- Sobrepoblación grave = más de 1.5 ocupantes por habitación

	Inquilinos		Propietarios		Núcleos fam. Total	
	Número	% de inquilinos	Número	% de propietarios	Número	% de todos
Sobrepoblación	1,290	6.8%	280	1.3%	1,570	3.8%
Sobrepoblación grave	485	2.6%	50	0.2%	535	1.3%

*Fuente: Encuesta de Comunidades Estadounidenses 2014-2018, estimados a 5 años*



# Bajo peso al nacer

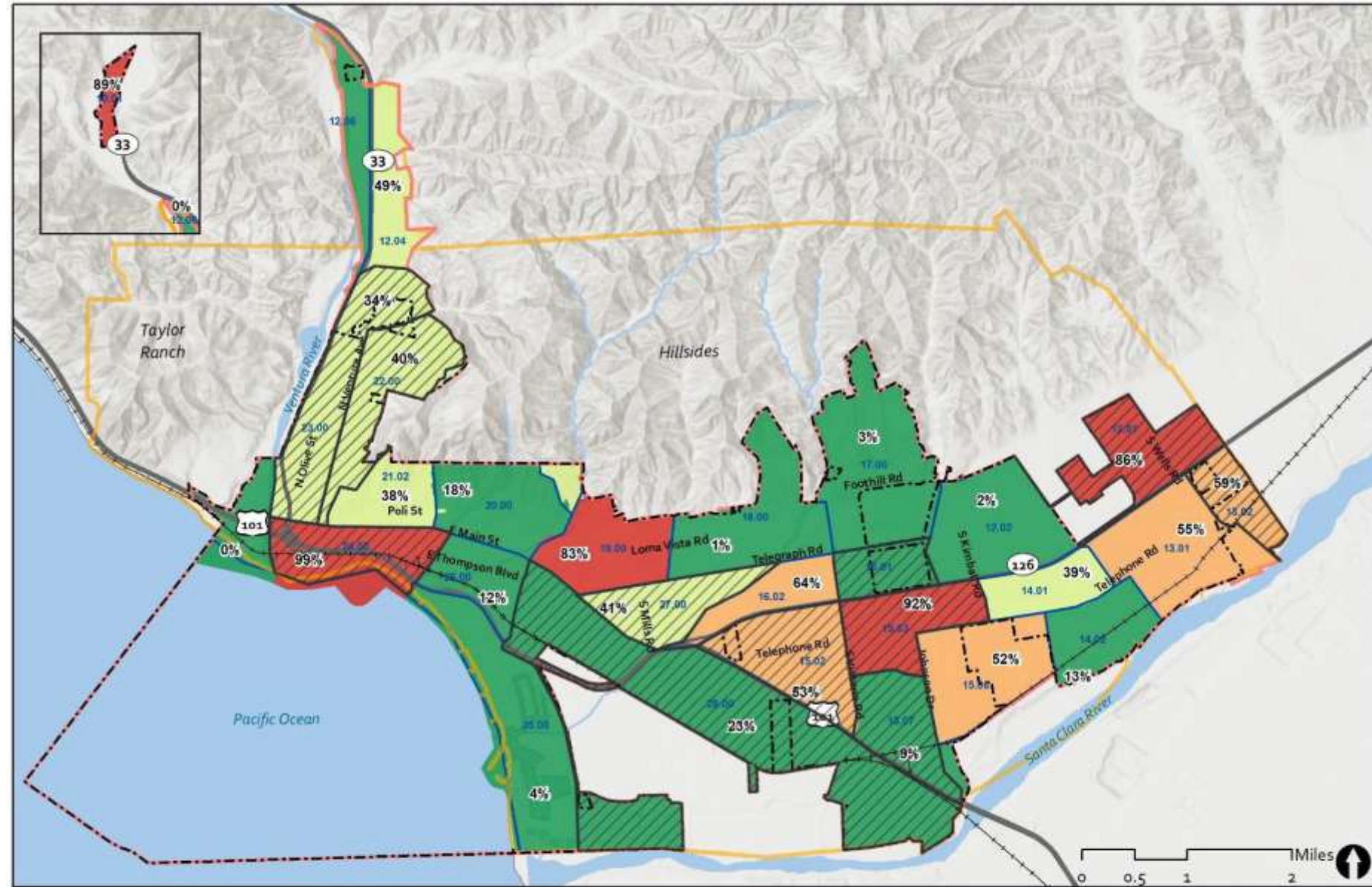

Nota: los números de dos dígitos en negro representan calificaciones de percentil de bajo peso al nacer CES. Los números de cuatro dígitos en azul representan números de áreas censales.  
 Fuentes de datos: Ciudad de Ventura (2020); Condado de Ventura (2020); CalEnviroScreen 3.0 (2018); ESRI (2020)





# Resultados de salud entre niños y jóvenes

	Porcentaje de niños y jóvenes		
	Ventura	Condado	Estado
Con algún diagnóstico de asma (edad < 18) <i>(<u>menores</u> porcentajes son mejores)</i>	10.9%	10.4%	14.5%
Sobrepeso para su edad (edad 2-11) <i>(<u>menores</u> porcentajes son mejores)</i>	13.0%	12.9%	14.9%
Actividad física regular (edad 5-17) <i>(<u>mayores</u> porcentajes son mejores)</i>	13.1%	11.2%	16.5%

Fuente: Encuesta de Salud de California, 2018

# Resultados de salud entre adultos

	Porcentaje de adultos		
	Ventura	Condado	Estado
Con algún diagnóstico de asma ( <u>menores</u> porcentajes son mejores)	13.5%	12.8%	15.9%
Con algún diagnóstico de enfermedad cardíaca ( <u>menores</u> porcentajes son mejores)	7.2%	6.9%	6.8%
Obesos (IMC $\geq$ 30) ( <u>menores</u> porcentajes son mejores)	22.5%	22.8%	26.8%
Camina al menos 150 minutos ( <u>mayores</u> porcentajes son mejores)	43.7%	44.0%	38.9%

Fuente: Encuesta de Salud de California, 2018

# Conclusiones

## Algunas áreas de fortaleza

- Entorno de vida activo (playas, colinas y rutas de ciclismo)
- Alta disponibilidad de alimentos saludables
- Menores tasas de viviendas sobrepobladas
- Menores tasas de sobrepeso y obesidad
- Menores tasas de asma

## Algunas áreas de preocupación

- Varias DAC en Ventura
- Alto potencial de exposición a contaminación por el uso de pesticidas, amenazas a las aguas subterráneas, centros de desechos peligrosos, contaminación aérea relacionada con el tráfico vehicular y centros petroleros y de gas
- Acceso limitado a parques vecinales
- Menores tasas de actividad física entre los niños y jóvenes

# Pregunta de encuesta



# Buenas prácticas

# ¿Cómo puede abordar la equidad el Plan General?

## Equidad procesal

- Proceso transparente, justo e inclusivo
- Asegurar que todos sean tratados abierta y justamente
- Aumentar las oportunidades de participación cívica

## Equidad distributiva

- Distribuir justamente los recursos, beneficios y las cargas
- Priorizar los recursos para las comunidades que experimentan las mayores inequidades y con más necesidades insatisfechas

## Equidad estructural

- Hacer un compromiso de corregir daños del pasado y prevenir futuras consecuencias no intencionadas
- Abordar los sistemas estructurales e institucionales que son las causas de fondo de las inequidades sociales y raciales

# Metas y políticas de los elementos de EJ

Tema de salud o EJ	Ejemplo de meta o política
<p><b>Acceso a comida saludable</b></p>	<p>“El acceso a una alimentación sana incluye la capacidad de acceder a oportunidades de desarrollo económico. El condado apoyará el desarrollo de oportunidades de formación laboral en el sistema alimentario, como los proyectos de incubadoras del negocio de la alimentación.” (Condado de Sacramento)</p>
<p><b>Reducir la exposición a contaminación</b></p>	<p>“Animar y educar a los residentes y a las empresas para que apliquen los principios de la gestión integrada de plagas y reduzcan o suspendan el uso de pesticidas y herbicidas en sus propiedades.” (Murrieta)</p>
<p><b>Promover viviendas seguras y sanitarias</b></p>	<p>“Exigir que los nuevos usos sensibles del suelo incluyan medidas viables como separación/retroceso, paisajismo, barreras, sistemas de ventilación, filtros/limpiadores de aire y/u otras medidas eficaces para minimizar los posibles impactos de la contaminación atmosférica.” (National City)</p>
<p><b>Promover instalaciones públicas</b></p>	<p>“Garantizar que todas las instituciones educativas, las instalaciones comunitarias y los principales corredores y zonas comerciales sean atendidos por transporte público. Garantizar que sean servidos por una parada de transporte público local o que estén situados a menos de media milla de una parada de transporte público regional.” (Richmond)</p>
<p><b>Promover la actividad física</b></p>	<p>“La ciudad alentará la planificación de nuevas comunidades y la revitalización de las zonas urbanas existentes para lograr mejoras en la salud pública general, fomentando un entorno de vida más saludable que incluya barrios transitables, acceso a actividades recreativas y espacios abiertos, alimentos saludables, servicios médicos y transporte público.” (Sacramento)</p>



# Otros elementos del Plan General

- Vivienda
  - Viviendas multifamiliares viables en el mercado
  - Ordenanzas de vivienda inclusivas
  - Incentivos para las viviendas asequibles
  - Eliminación de prácticas de zonificación excluyente
- Transporte y movilidad
  - Acceso mejorado al tránsito
  - Infraestructura de transporte segura y activa
- Instalaciones y servicios públicos
  - Emplazamiento equitativo de instalaciones públicas
  - Servicio de internet gratuito o de bajo costo
- Gobernanza
  - Diversidad en la contratación
  - Acceso equitativo al gobierno para todos
  - Participación en la Alianza Gubernamental sobre Raza y Equidad (GARE)

# Discusión/Preguntas y respuestas

# Preguntas de discusión

- ¿Qué preguntas tienes sobre la información presentada?
- ¿Cuáles son los problemas clave de salud, equidad EJ en tu comunidad?
- ¿Cuál es tu visión de una comunidad saludable, equitativa y ambientalmente justa?

*Por favor, ser breves con las preguntas y los comentarios*



# Próximos pasos

# ¡Participa!

- Visita [planventura.com](http://planventura.com)
- Regístrate para recibir actualizaciones
- ¡Toma la encuesta de elaboración de la visión!
- Asiste a las reuniones del GPAC
- Preguntas:  
[planventura@cityofventura.ca.gov](mailto:planventura@cityofventura.ca.gov)



# Foro de salud, equidad y justicia ambiental

21 de septiembre de 2021

